



VISION

“Servir con Solidez”

MISION

La empresa cooperativa se construyó para promover la cooperación para el mejoramiento de las condiciones sociales, culturales y económicas de los asociados.



AUTORIDADES DE LA COOPERATIVA

CONSEJO DE ADMINISTRACION:

Presidente:	<i>Pablo Marconio Trinidad Mingo.-</i>
Vice-Presidente:	<i>Pablo Moreno Ibarra.-</i>
Secretario:	<i>Hugo Bader Mareco Bernal.-</i>
Tesorero:	<i>Julio César Sandoval.-</i>
Vocal Titular:	<i>Alejandro Mendoza.-</i>
Vocal Suplente 1:	<i>Shirley Campuzano.-</i>
Vocal Suplente 2:	<i>Juan Noguera.</i>
Vocal Suplente 3:	<i>Diego Benítez</i>

JUNTA DE VIGILANCIA:

Presidenta:	<i>Sonia Elizabeth Navarro de Añazco</i>
Secretaria:	<i>Nilza Eleanor Castro de Godoy</i>
Vocal Titular:	<i>Gloria Elizabeth Roa Álvarez</i>
Vocal Suplente:	<i>Ana M. Olmedo</i>

JUNTA ELECTORAL:

Presidenta:	<i>Ana Ramona Arce</i>
Secretaria:	<i>Sofía Vázquez.-</i>
Vocal Titular:	<i>Emilce Fernandez.-</i>
Vocal Suplente 1:	<i>Francisca Álvarez.-</i>
Vocal Suplente 2:	<i>Gustavo Riveros.-</i>



CONVOCATORIA

ASAMBLEA ORDINARIA

El Consejo de Administración, en sesión ordinaria del 28 de marzo del 2.014, según Acta CONAD N° 167/2014 y de acuerdo al Art. 39° del Estatuto Social convoca a los Señores de la Cooperativa de Ahorro y Créditos COOECI Ltda., a la Asamblea General Ordinaria de Socios a realizarse el día domingo 27 de abril del 2014, a las 8:30 horas en el Salón Socios Fundadores, local Casa Matriz de la Cooperativa COOPEC LTDA.- sito en Antequera 861 c/ Manuel Domínguez Asunción – Paraguay, para tratar el siguiente:

ORDEN DEL DÍA:

1. Elección de Autoridades de la Asamblea:
 - a. Un(a) Presidente(a).
 - b. Un(a) Secretario(a).
 - c. Dos socios(as) presentes para suscribir el Acta de Asamblea, Art. 47° del Estatuto Social.
2. Lectura del Acta de la Asamblea anterior. Trigésima Primera Asamblea General Ordinaria.
3. Lectura y Consideración de la Memoria del Consejo de Administración, Balance General y Cuadro de Resultado.
4. Lectura de la Memoria de la Junta de Vigilancia al 31/12/2013.
5. Propuesta de Distribución de Excedentes.
6. Elección de Autoridades de la Cooperativa:
 - a. Parcial del Consejo de Administración, 1 Miembro Titular y 3 Miembros Suplentes.
 - b. Total de la Junta de Vigilancia, 3 Miembros Titulares y 1 Miembro Suplente.
 - c. Total de la Junta Electoral, 3 Miembros Titulares y 2 Miembros Suplentes.
7. Consideración del Plan de Trabajo y Presupuesto para el ejercicio 2014.
8. Cualquier otro asunto de interés para la sociedad.

Si para la hora fijada no existiere el quórum legal, la Asamblea de constituirá válidamente media hora después con cualquier número de socios, conforme al Art. 45° del Estatuto Social.

CONSEJO DE ADMINISTRACIÓN

Hugo Bader Mareco Bernal
Secretario

Pablo Marconio Trinidad Mingo
Presidente



MEMORIA DEL CONSEJO DE ADMINISTRACIÓN

El Consejo de Administración de la Cooperativa COOECI LTDA presenta ante la asamblea ordinaria de socios, su informe correspondiente del 01/01/13 al 31/12/13 a través de la memoria, balance, cuadro de resultados e indicadores de gestión (SIAM) tal como lo establecen las normas legales en concordancia con los Estatutos Sociales.

El Consejo de Administración se ha reunido en forma ordinaria semanalmente, y extraordinariamente si así fuera necesario, para dar cumplimiento al plan general de trabajo establecido.

Debemos resaltar el esfuerzo puesto por todo el plantel Dirigencial (Consejo de Administración, Junta de Vigilancia y Junta Electoral) Gerencia y Funcionariado en pro de la búsqueda de mejores servicios para el socio y apuntando al fortalecimiento de nuestra cooperativa. También la confianza de los socios y a todos ellos presentamos nuestra sincera gratitud.

El Consejo de Administración ha implementado una política de puertas abiertas para todos, dirigentes, socios y funcionarios. Recepcionando en forma directa ante cualquier inquietud de los mismos, se mantuvieron reuniones periódicas con dirigentes y socios cuando lo requirieron. Poniendo énfasis en el manejo prudente de los recursos de la cooperativa a la hora de la concesión de créditos y la satisfacción de los socios con el estudio pormenorizado y en forma particular de cada caso inclusive con visitas domiciliarias de las funcionarias para corroborar los datos de los mismos.

Un punto a resaltar durante este año fue la nota y posterior fiscalización por parte del **INCOOP**. Como resultado de la misma se contrataron los servicios de asesoría prestados por la **FECOAC Ltda.**, que nos ayudó a adecuarnos a las normas vigentes. Dicha asesoría proporcionó una capacitación adicional y valiosa a los funcionarios y dirigentes gracias a la cual nos encontramos en una mejor posición en lo que respecta a la correcta utilización del plan de cuentas y la transparencia administrativa integral.

La fiscalización mencionada anteriormente consistió en la solicitud por parte del INCOOP de un plan de acción sobre 8 puntos que se detallan a continuación:



PLAN DE ACCION	PLAZO	INDICADORES	ESTADO
1. Regularizar los aspectos relacionados en la Concesión de Créditos, según como los establece el Marco General de Regulación y Supervisión de Cooperativas en el Cap. 5.43, 5.4.8.4 y el Reglamento de Crédito	60 días	Concesión de Préstamos que se adjunten a los requisitos legales y procedimientos establecidos en el Marco Normativo y en el Reglamento de la Cooperativa.	Punto Cumplido según Nota INCOOP N° 2368/13 de fecha 21 de noviembre del 2.013.-
2. Confeccionar los Estados Contables de acuerdo al Plan de Cuentas Institucional Homologada por el INCOOP.	120 días	Remisión de los Estados Financieros adecuados al Plan de Cuentas institucional.	En proceso de cumplimiento según Nota INCOOP N° 2368/13 de fecha 21 de noviembre del 2.013.-
3. Clasificar la cartera de Crédito por modalidad y rango de mora. Efectuar el reconocimiento integro de la provisiones y las conciliaciones mensuales de los saldos de la cartera de crédito.	60 días	Remisión de inventario de la cartera de crédito, clasificados por modalidad y rango de mora con indicación de las provisiones constituidas sobre la misma.	Punto Cumplido según Nota INCOOP N° 2368/13 de fecha 21 de noviembre del 2.013.-
4. Adecuar los Indicadores Financieros a los parámetros técnicos establecidos en la Normativa.	180 días	Acciones tomadas para la adecuación de los indicadores financieros a lo estipulado por el Marco Normativo, especialmente en lo que respecta al Indicador de Calidad de Cartera.	No Cumplido según nota INCOOP N° 2368/13 de fecha 21 de noviembre del 2.013.-
5. Subsanan las observaciones realizadas con respecto a la registración de las cuentas Activas Intereses Devengados s/ Créditos.	Inmediat o	Concesiones de ahorro que se ajustan a los requisitos legales y procedimentales establecidos en el Marco Normativo y el reglamento de la Cooperativa.	Punto Cumplido según Nota INCOOP N° 2368/13 de fecha 21 de noviembre del 2.013.-
6. Implementando del nuevo formato del pagaré subsanando las faltas expuestas en el punto 5.5 de este informe, ajustados a los requisitos de la Resol. INCOOP 499/04 Numeral 5.5.3	60 días	Remisión de muestra de pagarés con las correcciones hechas en el cumplimiento a las observaciones de este informe.	Punto Cumplido según Nota INCOOP N° 2368/13 de fecha 21 de noviembre del 2.013.-
7. Regularizar los aspectos relacionados a la captación de Ahorro especificado en punto 5.7.2 de este informe. Cumplir con las documentaciones exigidas en el Marco Regulatorio, Capitulo 4, numerales 4.2.1.1.1 y 4.2.1.1.2	60 días	Concesiones de ahorro que se ajustan a los requisitos legales y procedimentales establecidos en el Marco Normativo y el reglamento de la Cooperativa.	En proceso de cumplimiento según Nota INCOOP N° 2368/13 de fecha 21 de noviembre del 2.013.-



8. Rubricar e implementar los libros contables de uso obligatorio y mantenerlos actualizados. Subsanan las debilidades mencionadas en los libros Sociales de uso obligatorio y mantenerlos actualizados.	30 días	Remisión de copia del clisé de rubricación de los libros que faltan implementar y la última acta registrada.	En proceso de cumplimiento según Nota INCOOP N° 2368/13 de fecha 21 de noviembre del 2.013.-
--	---------	--	--

Se debe mencionar la recuperación de la cartera de créditos a través de juicios como último recurso con resultados positivos. Este es un punto que sigue siendo débil en nuestra institución ya que si bien no se ponen en duda la predisposición ni la capacidad de pago de los socios se debe tener en cuenta a su vez que la cooperativa es supervisada por el ente que rige el cooperativismo en nuestro país y este nos obliga a ser más exigentes en cuanto al otorgamiento de los créditos ya que la morosidad es un mal que aqueja a todas las cooperativas en general y existe un interés marcado en el INCOOP de reducirla a los valores permitidos. Esto solo se puede conseguir cumpliendo con las normas vigentes y solicitando a los socios la presentación de la documentación correspondiente en el momento de la solicitud del crédito es por tal motivo que se pide la compresión de los socios.

Durante el año, mediante una campaña promocional se logró la incorporación de 43 nuevos socios en la cooperativa. El deseo del Consejo de Administración es conseguir aumentar el número de socios y recuperar a aquellos que ya no activan para elevar nuestro capital y así poder ofrecer más servicios y beneficios a todos.

Promociones

Acompañando el aniversario y buscando reducir la tasa de morosidad, se implementó una promoción especial con un plan de recuperación de créditos con un resultado satisfactorio, en alguna medida. Se bajó la morosidad en un 8.50 % aproximadamente.

Como en años anteriores se premió a los socios/as excelentes, con el sorteo de bolsos por fin de año, entre los cumplidores con sus compromisos financieros.

Educación

Apoyando la educación como en años anteriores se mantuvieron los créditos promocionales para escolaridad. Reforzando con una ayuda solidaria por cada hijo/a en escolaridad.

Aniversario

El 04 de agosto del 2.013, hemos cumplido 31 años, que lo celebramos en un almuerzo de integración con nuestros socios. Se desarrolló el acto en el Club Social Panambí Reta.

Solidaridad

Durante el Ejercicio Económico-Financiero 2013, los miembros del Consejo de Administración unos de los principios principales es de la **"Ayuda Mutua"**, se realizó apoyo a los socios en los momentos felices y contrarios. Se otorgaron los siguientes subsidios:



CANTIDAD DE SUBSIDIOS

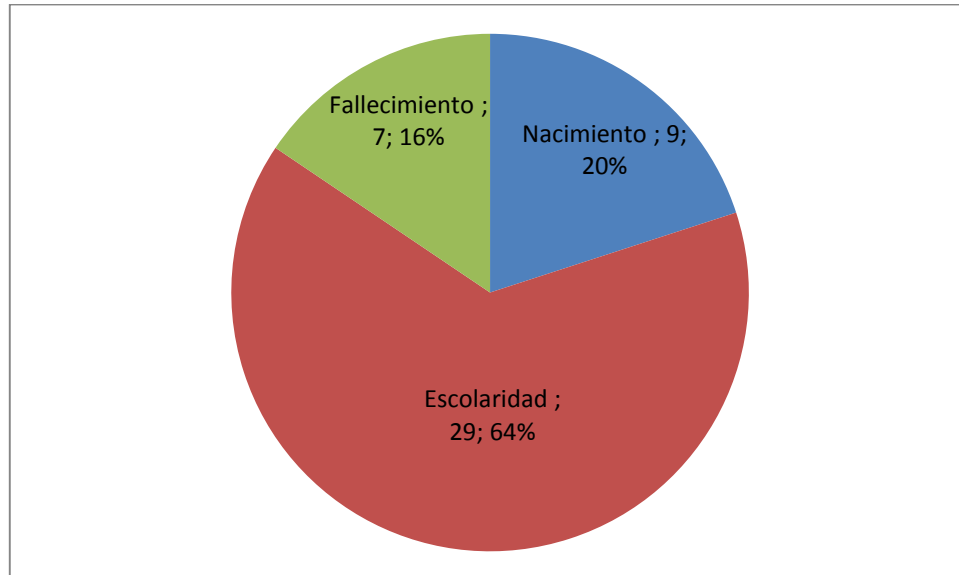

SOLIDARIDAD EN MILLONES



También el Consejo de Administración, socios y funcionarias ayudaron con alimentos no perecederos, ropas y abrigos a los pobladores del departamento de Ñeembucú por el fuerte temporal causado en el mes de junio, junto con nuestra Federación FECOAC LTDA.



ÁREA ADMINISTRATIVA

Plan de Trabajo propuesto para año 2013 se concretaron ciertos puntos señalados más abajo:

Área Económica Financiera

- **Colocación de Crédito**

En el periodo 2.013 buscamos optimizar la concesión de créditos con una buena selección apuntando a la calidad y no a la cantidad. En el plan de trabajo del 2.013 la colocación de crédito fue de \$ 1.000.000.000 y se logró la meta propuesta.

CREDITO	Cantidad de Socios	AÑO 2012	Cantidad de Socios	AÑO 2013
Total	144	881.406.024	179	1.089.075.000

- **Aumento de Cartera de Ahorro.-**

Unos de los pilares para una cooperativa es el ahorro, con esto es posible fomentar la previsión de gastos en los socios y también les brinda a estos un respaldo en el momento de solicitar créditos. Es por esto que se pretende aumentar el ahorro entre los socios tanto a plazo fijo y a la vista. La meta propuesta fue de \$ 200.000.000.- No se logró con la meta propuesta. Aumento la cantidad de socios en ahorros.

AHORRO	Cantidad de Socios	AÑO 2012	Cantidad de Socios	AÑO 2013
A la Vista	171	152.869.807	205	136.112.078
A Plazo	4	8.567.037	7	21.633.037

- **Aumento de Aportes.-**

Los aportes tuvieron una variación positiva de 11%, lo que representa un crecimiento de aportes. La meta propuesta fue de \$ 680.000.000.- Se logró aumenta.

Aportes	AÑO 2012	AÑO 2013
Total	665.217.798	737.440.266.-

Área Administrativa Operativa

- **Aumento de número de Socio:**

Con respecto al crecimiento de la membresía de la Cooperativa COOECI Ltda., han ingresados 43 nuevos socios. La meta propuesta fue aumentar en 50 socios. Pero con comparación al ejercicio anterior tuvimos una variación del 30%.

SOCIOS	AÑO 2012	AÑO 2013
Total	33	43



- **Reestructurar organigrama Administrativo en base a nuevos cargos necesarios.**

En el ejercicio 2.013 no se incorporo nuevos cargos en el área Administrativa.

- **Actualizar Manual de Funciones y Operaciones.**

El manual de funciones y operaciones no se modifico.

- **Finalizar las instalaciones del nuevo sistema.**

En este ejercicio se estuvo actualizando diversos módulos (Ahorro, Crédito, Cobros, Tesorería, y sus respectivos informes). Para el ejercicio siguiente se pretende finalizar el módulo de contabilidad.

- **Realizar Capacitaciones dirigidas a funcionarios, directivos y Socios**

Una de las prioridades de las cooperativas es la capacitación en la formación gerencial, funcionarios y socios. En base a lo cual se formó un comité de educación, que permitió participar en charlas, cursos y seminarios dentro y fuera de la COOECI. Resaltando el estudio de anteproyecto de la modificación de artículos de la Ley 438 (que rige a las cooperativas) a ser modificada como también el estudio de la modificación de las normas del INCOOP.

Cursos realizados en la Cooperativa.

Se realizó 1 curso durante el ejercicio "TRABAJO EN EQUIPO", de los cuales asistieron 13 personas, 08 mujeres y 05 hombres.

La Cooperativa estuvo presente en las siguientes realizaciones

1. 25 ° Aniversario de la FECOAD Ltda.-
2. Alcances de Medidas Alternativas del INCOOP.
3. Capacitación electrónica de datos financieros a través de la herramienta informática denominada Alerta Temprana. Para Cooperativa Tipo C de Ahorro y Crédito.
4. "El Ahorro y Crédito, impulsores del desarrollo social y económico del país"

- **Afianzar en las redes Sociales.**

Se contrato a la empresa GRUPONETSOFT, para la realización de los siguientes trabajos:

- Gestión de la cuenta de Twitter y de la página de Facebook.
- Realización de informes de actividades y persecución en la red.
- Diseño de 5 boletines publicitarios ya sea de los productos, servicios o la empresa.

Se realizo una alianza estratégica con la Coop. San Cristóbal, en la obtención de una Red de Cobranza (MultiCoop), como Entidad Recaudadora para el cobro de servicios públicos y así también el servicio de procesamiento y cobro de impuestos fiscales. Esto llevo a la inversión de una impresora Epson TM325 y Scanner Metrologic (Lector de código de barra)

Este es un breve resumen de lo realizado en el ejercicio 2013.

Hugo Bader Mareco Bernal
Secretario C. A.

Pablo Marconio Trinidad Mingo
Presidente C. A.



COMITÉ DE CRÉDITO

Como todos los años el Comité de Créditos, se reunió una vez por semana para tratar las diferentes solicitudes de créditos que competen a éste órgano auxiliar, bajo las premisas básicas de las políticas crediticias de la Cooperativa y lo dispuesto en la Reglamentación correspondiente.

CREDITOS EN MILLONES

Monto de Créditos Otorgados Año/2013								
Mes	Ordinario	Paralelo	Emergencia	Promocional	Vinculados	Refinanciado	Kit Informática	Total
Enero	55.000.000	0	0	2.000.000	6.500.000	0	0	63.500.000
Febrero	46.500.000	2.000.000	1.000.000	5.000.000	7.500.000	0	0	62.000.000
Marzo	41.630.000	0	1.000.000	5.000.000	33.000.000	0	0	80.630.000
Abril	80.310.000	0	0	0	0	0	3.000.000	83.310.000
Mayo	65.500.000	1.500.000	0	0	38.000.000	0	3.000.000	108.000.000
Junio	15.000.000	0	10.500.000	0	0	0	0	25.500.000
Julio	41.400.000	0	0	0	16.500.000	0	0	57.900.000
Agosto	39.500.000	10.000.000	0	0	0	0	0	49.500.000
Septiembre	88.000.000	6.000.000	0	0	0	3.800.000	0	97.800.000
Octubre	26.000.000	0	15.000.000	0	7.950.000	0	0	48.950.000
Noviembre	87.200.000	0	0	16.000.000	13.000.000	62.235.000	0	178.435.000
Diciembre	93.250.000	3.000.000	0	34.500.000	23.500.000	79.300.000	0	233.550.000
Total	679.290.000	22.500.000	27.500.000	62.500.000	145.950.000	145.335.000	6.000.000	1.089.075.000

CANTIDAD DE CRÉDITO

Cantidad de Créditos Otorgados Año/2013								
Mes	Ordinario	Paralelo	Emergencia	Promocional	Vinculados	Refinanciado	Kit Informática	Total
Enero	6	0	0	1	3	0	0	10
Febrero	10	1	1	2	4	0	0	18
Marzo	10	0	1	2	3	0	0	16
Abril	11	0	0	0	0	0	1	12
Mayo	11	1	0	0	3	0	1	16
Junio	5	0	3	0	0	0	0	8
Julio	11	0	0	0	2	0	0	13
Agosto	8	1	0	0	0	0	0	9
Septiembre	12	1	0	0	0	1	0	14
Octubre	8	0	1	0	3	0	0	12
Noviembre	9	0	0	4	2	5	0	20
Diciembre	9	1	0	13	4	4	0	31
Total	110	5	6	22	24	10	2	179



COMITÉ DE RECUPERACION DE CRÉDITO

El Comité de Créditos realizó varias gestiones, entre ellas envió de mensajes, llamadas a socios quienes incurrieron en atraso con compromisos crediticios contraídos con la Cooperativa; por motivos diversos donde se buscó encontrar alternativas de solución y facilitar al asociado formas de pago.

Se insta a los socios que se acerquen a la Cooperativa para poder replantear soluciones de modo a no llegar a instancias Judiciales los cuales implican los requerimientos por parte de abogados además del pago de tasas judiciales y honorarios. En caso de prosperar una demanda judicial su implicancias a futuro para el socio son embargos e inhabiliciones, etc., los mismos impedirán a los socios realizar actividades económicas, comerciales y laborales.

Por el Mes Aniversario donde se buscó reducir la morosidad y brindando oportunidad a los socios muy atrasados que se acerquen y se pongan al día.

Cabe mencionar que la cooperativa adquirió un terreno en la fracción Pirizal, lugar denominado MBAYUE en el Distrito de Limpio Lote 9 de la manzana 3, con una superficie de 372 m² con 30 cm², barrio Las Magnolias, Cta. Cte. Catastral 27-1.528-13, en concepto de recuperación de crédito.

En relación con el ejercicio anterior tuvimos una disminución del 8.49% en el porcentaje de morosidad, según puede notarse en el siguiente gráfico:

CARTERA DE PRÉSTAMO 2013

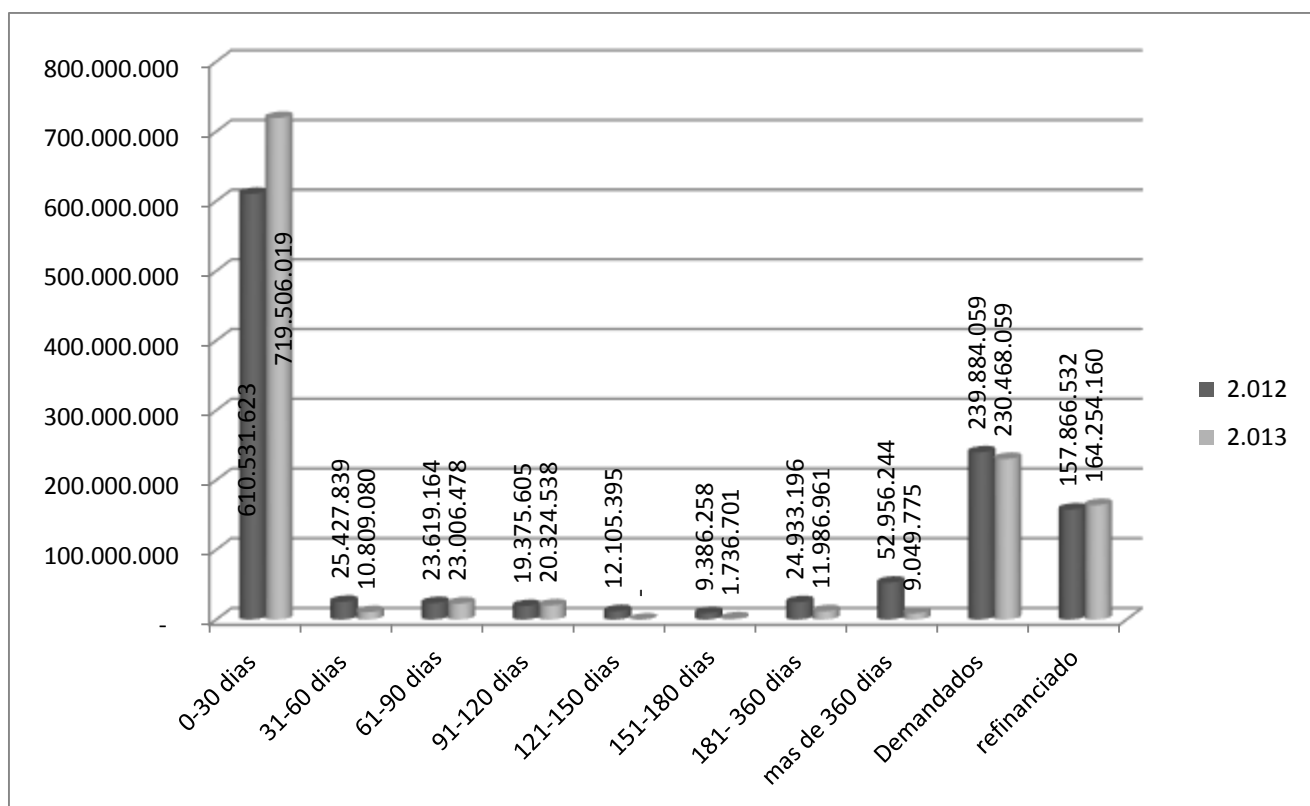



PORCENTAJE DE MOROSIDAD

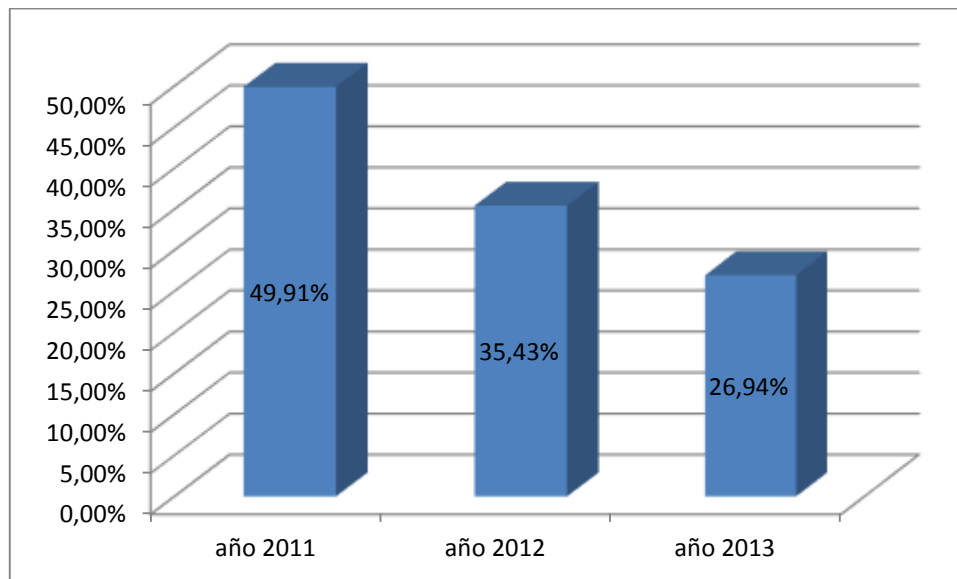

PALABRAS FINALES

Nos queda solo agradecer a los socios por la confianza depositada en nuestra gestión para el desarrollo constante de la Cooperativa COOECI Ltda., a todos los que han trabajado durante este año para llevar adelante lo que hemos dado a conocer como Cooperativa. Y en especial queremos agradecer a vos, que te has acercado a plantearnos tus problemas, dudas y críticas... que en mayor o en menor medida hemos podido resolver. A todos los dirigentes que acompañaron y estuvieron siempre presente para lograr las metas establecidas, a los miembros de la Junta de Vigilancia y de la Junta Electoral.

Hemos dejado expuesto en esta memoria los hechos más salientes de un año de labor. Tenemos la satisfacción y el orgullo de contarte las cosas que hemos logrado... Este logro es mediante vos.

Muchas Gracias

CONSEJO DE ADMINISTRACIÓN

Hugo Bader Mareco Bernal
Secretario

Pablo Marconio Trinidad Mingo
Presidente



ESTADOS CONTABLES AL DICIEMBRE 2.013



BALANCE GENERAL AL 31 DE DICIEMBRE 2013 CON CIFRAS COMPARATIVAS AL 31 DE DICIEMBRE 2012

RUBROS	Diciembre 2013	Diciembre 2012	VARIACION	
			ABSOLUTA	RELATIVA
ACTIVOS	1.485.344.778	1.463.213.186	22.131.592	1
ACTIVO CORRIENTE	487.066.122	304.158.374	182.547.748	38
DISPONIBILIDADES	282.694.359	304.158.374	-21.464.015	-8
Caja	67.586.679	12.499.123	55.087.556	82
Bancos	215.107.680	291.659.251	-76.551.571	-36
CREDITOS	204.371.763	0	204.371.763	100
Préstamos	223.515.696	0	223.515.696	100
(Previsiones Acumuladas del ejercicio)	-19.143.933	0	-19.143.933	100
ACTIVO NO CORRIENTE	998.278.656	1.159.054.812	-160.776.156	-16
DEPOSITOS A PLAZO FIJO	100.000.000	100.000.000	0	0
CDA Visión Banco Caja de Ahorro	100.000.000	100.000.000	0	0
CREDITOS	774.826.545	918.606.658	-143.780.113	-19
Préstamos	967.626.075	1.176.085.915	-208.459.840	-22
(Previsiones Acumuladas del ejercicio)	-192.799.530	-257.479.257	64.679.727	-34
PROPIEDAD, PLANTA Y EQUIPO	104.778.383	106.803.398	-2.025.015	-2
Bienes de Operación	104.778.383	106.803.398	-2.025.015	-2
OTROS CRÉDITOS	18.673.728	33.644.756	-14.971.028	-80
PASIVOS Y PATRIMONIO NETO	1.485.344.778	1.463.213.186	-16.574.550	-1
PASIVO CORRIENTE	610.499.569	646.949.708	3.444.250	1
CUENTAS A PAGAR	157.745.115	161.436.844	3.691.729	2
Compromisos Financieros	157.745.115	161.436.844	3.691.729	100
PROVISIONES	2.006.913	2.254.392	-247.479	-12
Obligaciones Sociales	2.006.913	2.254.392	-247.479	-12
Compromisos no Financieros	448.347.541	482.202.041	0	0
Total Proveedores	2.400.000	1.056.431	0	0
PATRIMONIO NETO	870.728.618	792.128.087	-20.018.800	-2
RESULTADOS	4.116.591	24.135.391	-20.018.800	-486
Resultados del ejercicio	4.116.591	24.135.391	-20.018.800	-486

Ma. Blacida Pereira Galeano.
Contadora
Matric. Prof. C-344

Lic. A. Carolina Franco Paredes.
Gerente

Pablo M. Trinidad Mingo
Presidente CONAD

Julio Cesar Sandoval
Tesorero CONAD

Sonia E. Navarro de Añazco
Presidenta J.V.



CUADRO DE RESULTADO AL 31 DE DICIEMBRE 2013 CON CIFRAS COMPARATIVAS AL 31 DE DICIEMBRE 2012

RUBROS	Diciembre de 2013	Diciembre de 2012	VARIACION	
			ABSOLUTA	RELATIVA
GANANCIAS (O PERDIDAS) BRUTAS	351.480.379	358.835.536	-7.355.157	-2
Ingresos Operativos por Servicios Financieros	321.129.326	348.274.767	-27.145.441	-8
Ingresos operativos	321.129.326	348.274.767	-27.145.441	-8
MAS OTROS INGRESOS	30.351.053	10.560.769	19.790.284	65
Otros Ingresos no Operativos	30.351.053	10.560.769	19.790.284	65
COSTOS Y GASTOS OPERATIVOS	347.363.788	334.700.145	12.663.643	4
Costos y Gastos por serv. Financieros	296.998.614	263.667.653	33.330.961	11
Otros Egresos Operativos	45.477.837	47.400.529	-1.922.692	-4
Costos y Gastos No Operativos	4.887.337	23.631.963	-18.744.626	-384
GANANCIAS (O PERDIDAS) NETAS	4.116.591	24.135.391	-20.018.800	-486

Ma. Blacida Pereira Galeano.
Contadora
Matric. Prof. C-344

Lic. A. Carolina Franco Paredes.
Gerente

Pablo M. Trinidad Mingo
Presidente CONAD

Julio Cesar Sandoval
Tesorero CONAD

Sonia E. Navarro de Añazco
Presidenta J.V.



NOTAS DE LOS ESTADOS CONTABLES AL 31 DE DICIEMBRE 2013

NOTA 1. EL ENTE

La Cooperativa de Ahorros y Créditos de Ex alumnos del Colegio Internacional Limitada, fue Constituida el 24/07/82, con Personería Jurídica por Decreto N° 38.110 del 14/02/83, y aprobado el nuevo Estatuto Social por Resolución N° 285 del INCOOP de fecha 05/07/99, con Cambio de denominación de **Cooperativa de Ahorro y Crédito COOECI Limitada**, se registró Por las disposiciones por las del mismo y por las contenidas en la Ley N° 438 del 21/10/94 y el Decreto Reglamentario N° 14052 del 3/07/96, los que en adelante en este Estatuto, se denominaran con la frase La Ley y el Decreto respectivamente.

DOMICILIO

EL domicilio de la cooperativa queda fijado en la Ciudad de Asunción y temporalmente en las calles Eduardo Víctor Haedo Nro. 336 C/Chile, Sin perjuicio de constituir agencias o sucursales en cualquier lugar del territorio nacional

Los fines que como sociedad cooperativa persigue son:

- a) Promover la cooperación para el mejoramiento de las condiciones sociales, culturales y económicas de los asociados.
- b) Fomentar y estimar la práctica del ahorro entre asociados;
- c) Instruir a los socios en los aspectos económicos, sociales, culturales y morales;
- d) Colaborar con los organismos oficiales o privados, en todo cuanto redunde en beneficio de la economía nacional.

Para el cumplimiento de los fines enunciados, la cooperativa podrá:

- a) Recibir las aportaciones, depósitos en cuenta corriente, en caja de ahorro a la vista, o a plazo fijo de sus asociados;
- b) Otorgar préstamos a sus asociados a intereses razonables para fines útiles y productivos, o en caso de emergencia; y
- c) Facilitar una adecuada capacitación económica a sus miembros, mediante una apropiada educación cooperativa.

OBJETIVO

La Cooperativa COOECI Ltda. Tiene como objetivos principal la captación de ahorro tanto a la Vista como a Plazo Fijo y el desembolso de préstamos flexibles con tasa mínimas atendiendo la disponibilidad con que cuenta la cooperativa, para lo cual se rige por el reglamento de crédito, el cual tiene por finalidad establecer los requisitos y condiciones a que estarán sujetas las Solicitudes, la cual se encuentra en vigencia desde el 14 de febrero de 1983, criticado de Inscripción de la INCOOP N° 491.

Los tipos de préstamos que otorga actualmente la Cooperativa son:

- Ordinarios,
- Extraordinarios o de emergencia,



- Paralelo,
- Vencimiento Único y
- Plan Vivienda

Los plazos establecidos son desde 1 hasta 36 meses. Actualmente la Cooperativa cuenta con solo un local de atención a sus asociados los cuales en total actualmente son 637 asociados de acuerdo a la memoria del 31/12/2013, en donde se encuentran todas las áreas que constituye su funcionamiento como:

- Caja,
- Desembolso de los Prestamos,
- Administración y Consejo, en otros,

Cuenta con Cuatro funcionarios según el siguiente detalle:

- 1 -Área administrativa
- 2 -Caja
- 3 -Oficial de Crédito
- 4- Auxiliar Contable

NOTA 2. POLITICAS DE CONTABILIDAD

La Cooperativa adopta sus políticas contables siguiendo los lineamientos generales de las prácticas contables usuales y de acuerdo con el Plan de cuentas aprobado por el Instituto Nacional de Cooperativismo (INCOOP), para la preparación y presentación de sus Estados Contables:

- a) Ejercicio: El ejercicio económico de la cooperativa abarca el período comprendido entre el 1° de enero y el 31 de diciembre de cada año, de conformidad con sus Estatutos Sociales y Normas Contables y legales.
- b) Moneda de cuenta: Los Estados Contables de la cooperativa al 31 de diciembre de 2013 han sido expresados en moneda de curso legal en la República del Paraguay EL Guaraní.
- c) Reconocimiento de los ingresos y egresos: Los ingresos provenientes de intereses generados por la cartera de préstamos son reconocidos contablemente en función a su devengamiento, conforme lo establecen las Normativas del INCOOP. Los gastos son reconocidos también en función a su devengamiento.
- d) Créditos: La cartera de crédito ha sido valuada de acuerdo con lo dispuesto en las normas aprobadas por el Instituto Nacional de Cooperativismo. La cartera a corto y largo plazo está compuesta y respaldada por pagarés a favor de la cooperativa. Se han constituido las provisiones necesarias para cubrir las eventuales pérdidas conforme la categorización de los riesgos establecidas en la Normativa.



- e) Las provisiones sobre créditos: La cooperativa Aplica las Disposiciones del INCOOP conforme al Marco de Regulación y Supervisión de Cooperativas para la Constitución de las Provisiones sobre activos y riesgos crediticios
- Préstamos Normales: Los rangos y porcentajes de provisiones aplicados a los préstamos normales son los siguientes:

CARTERA DE CREDITOS NORMALES		
Categoría	DEFINICIÓN	% de Provisiones a Aplicar
1a	Saldo de Préstamos cuyos pagos se encuentran al día.	0
1b	Saldo de Préstamos con atrasos desde 1 día y hasta 30 días.	0
1c	Saldo de Préstamos con atrasos desde 31 días y hasta 60 días.	0
2	Saldo de Préstamos con atrasos desde 61 días y hasta 120 días.	1
3	Saldo de Préstamos con atrasos desde 121 días y hasta 180 días.	20
4	Saldo de Préstamos con atrasos desde 181 días y hasta 360 días.	50
5	Saldo de Préstamos con atrasos desde 361 días en adelante.	100

- Préstamos Refinanciados: Los rangos y porcentajes de provisiones aplicados a los préstamos refinanciados son los siguientes:

CREDITOS REFINANCIADOS		
Categoría	DEFINICIÓN	% de Provisiones a Aplicar
1a	Saldo de Préstamos cuyos pagos se encuentran al día.	0
1b	Saldo de Préstamos con atrasos desde 1 día y hasta 30 días.	0
1c	Saldo de Préstamos con atrasos desde 31 días y hasta 60 días.	0
2	Saldo de Préstamos con atrasos desde 61 días y hasta 90 días.	30
3	Saldo de Préstamos con atrasos desde 91 días y hasta 120 días.	50
4	Saldo de Préstamos con atrasos desde 121 días en adelante	100



En el siguiente cuadro se demuestran las clasificaciones de acuerdo a la Resolución N° 5004/09

CARTERA DE CREDITOS NORMALES										
Categoría	DEFINICIÓN	% de Previsiones a Aplicar	Saldo contable antes de provisiones	Aportes	Garantías Hipotecaria	Garantías Prendarias	Garantía Cash Colateral	Previsiones a Aplicar	Previsiones Constituidas	Saldo contable después de provisiones
1a	Saldo de Préstamos cuyos pagos se encuentran al día.	0	603.693.684	0	0	0	0	0	0	603.693.684
1b	Saldo de Préstamos con atrasos desde 1 día y hasta 30 días.	0	115.812.335	0	0	0	0	0	0	115.812.335
1c	Saldo de Préstamos con atrasos desde 31 días y hasta 60 días.	0	10.809.080	0	0	0	0	0	0	10.809.080
2	Saldo de Préstamos con atrasos desde 61 días y hasta 120 días.	1	43.331.016	23.954.690	0	0	0	193.763	193.763	43.137.253
3	Saldo de Préstamos con atrasos desde 121 días y hasta 180 días.	20	1.736.701	1.341.448	0	0	0	79.051	79.051	1.657.650
4	Saldo de Préstamos con atrasos desde 181 días y hasta 360 días.	50	11.986.961	5.741.910	0	0	0	3.122.526	3.122.526	8.864.436
5	Saldo de Préstamos con atrasos desde 361 días en adelante.	100	9.049.775	5.882.784	0	0	0	3.166.991	3.166.991	5.882.784
TOTAL			796.419.552	36.920.832	0	0	0	6.562.330	6.562.330	789.857.222

CREDITOS REFINANCIADOS										
Categoría	DEFINICIÓN	% de Previsiones a Aplicar	Saldo contable antes de provisiones	Aportes	Garantías Hipotecaria	Garantías Prendarias	Garantía Cash Colateral	Previsiones a Aplicar	Previsiones Constituidas	Saldo contable después de provisiones
1a	Saldo de Préstamos cuyos pagos se encuentran al día.	0	139.967.401	0	0	0	0	0	0	139.967.401
1b	Saldo de Préstamos con atrasos desde 1 día y hasta 30 días.	0	0	0	0	0	0	0	0	0
1c	Saldo de Préstamos con atrasos desde 31 días y hasta 60 días.	0	0	0	0	0	0	0	0	0
2	Saldo de Préstamos con atrasos desde 61 días y hasta 90 días.	30	7.976.623	2.328.023	0	0	0	1.694.580	1.694.580	6.282.043
3	Saldo de Préstamos con atrasos desde 91 días y hasta 120 días.	50	0	0	0	0	0	0	0	0
4	Saldo de Préstamos con atrasos desde 121 días en adelante	100	16.310.136	5.423.112	0	0	0	10.887.024	10.887.024	5.423.112
TOTAL			164.254.160	7.751.135	0	0	0	12.581.604	12.581.604	151.672.556

CREDITOS EN GESTIÓN JUDICIAL										
Categoría	DEFINICIÓN	% de Previsiones a Aplicar	Saldo contable antes de provisiones	Aportes	Garantías Hipotecaria	Garantías Prendarias	Garantía Cash Colateral	Previsiones a Aplicar	Previsiones Constituidas	Saldo contable después de provisiones
5	Saldo de préstamos derivados a Gestión Judicial.	100	230.468.059	37.668.529	0	0	0	192.799.530	192.799.530	37.668.529
TOTAL			230.468.059	37.668.529	0	0	0	192.799.530	192.799.530	37.668.529



Total de Saldo Contable antes de provisiones	1.191.141.771	82.340.496	0	0	0	211.943.464	211.943.464	979.198.307
Total de Cartera Vencida mayor a 60 días	320.859.271	82.340.496	0	0	0	211.943.464	211.943.464	108.915.807
Total de Cartera Neta según Balance	979.198.308							
Total de Cartera Bruta según Balance	1.191.141.771							

NOTA 3. DISPONIBILIDAD

El saldo del rubro representa todos aquellos fondos disponibles en caja, bancos, en moneda nacional, los cuales se mencionan a continuación

Cuentas	En Guaraníes	
	31/12/2013	31/12/2012
Caja	67.586.679	12.499.123
Efectivo y Cheques a Depositar	67.306.596	8.102.191
Fondos en la Empresa	280.083	4.396.932
Depósitos	215.107.680	291.659.251
Depósitos a la Vista Bancos	215.107.680	291.659.251
Total Disponibilidades	282.694.359	304.158.374

NOTA 4. PRESTAMOS

Los préstamos son otorgados a socios de la cooperativa quienes amortizan cuotas mensuales que incluyen capital e interés en sistema francés, cuya característica es que todas las cuotas son iguales. El saldo está compuesto por los créditos concedidos al 31 de diciembre de 2013 a corto y largo plazo, de 6 hasta 36 meses.

La Cooperativa realiza las provisiones sobre los préstamos en mora, al 100% sobre créditos normales a corto plazo, tomando como parámetro los porcentajes y la clasificación de la resolución N° 499/04 del INCOOP.



Cuentas	En Guaranies	
	31/12/2013	31/12/2012
Créditos Corto Plazo	223.715.696	293.597.087
Préstamos	223.515.696	293.397.087
Amortizables	191.260.401	193.262.895
Préstamos Vinculados	18.501.864	18.281.439
Préstamos Refinanciados	13.753.431	81.852.753
Otros Créditos	200.000	200.000
Garantía de Alquiler	200.000	200.000
Créditos Largo Plazo	967.626.075	882.688.828
Préstamos Largo Plazo	967.626.075	882.688.828
Amortizables	488.955.953	535.325.731
Préstamos Vinculados	97.701.334	41.144.043
Préstamos Refinanciados	150.500.729	66.334.995
Préstamos en Gestión Judicial	230.468.059	239.884.059
Otros Créditos	0	0
Crédito Fiscal	0	0
Créditos Diversos	0	0
Deudores por Ventas de Bienes a Plazo	0	0
Depósitos en Garantía	0	0
(Previsiones Acum.por Incobrables)	(211.943.463)	(257.479.557)
Total Créditos Vigentes	979.398.308	918.806.358

NOTA 5. PROPIEDAD PLANTA Y EQUIPO

Corresponde a las cuentas que representan los bienes del Activo Fijo de la Cooperativa se expone a su costo de adquisición, actualizados en base a tasaciones y revaluados al 31 de diciembre de 2013, por aplicación del coeficiente de revalúo calculado por la Sub Secretaria de Estado de Tributación. Las depreciaciones (acumuladas y del ejercicio) son también corregidas al mismo índice aplicado a los costos de adquisición y computados mediante cargos periódicos a resultados, suficientes para recuperar el valor de los activos sobre la base del sistema lineal, en los años estimados de vida útil. Es política de la cooperativa contabilizar las depreciaciones al año siguiente de la compra y el revalúo de los bienes anualmente.

Los intangibles están formados por los programas y módulos al sistema informático adquiridos por la Cooperativa, son amortizables al 25% en forma anual.

Está constituido por los bienes que posee la cooperativa con su valor fiscal neto, en inmuebles, equipos de oficina y equipos de informática.



Cuentas	En Guaranies	
	31/12/2013	31/12/2012
Propiedades, planta y equipos	104.778.383	106.803.348
Permanente	104.778.383	106.803.348
Terreno	44.198.299	20.788.882
Equipos e Instalaciones	6.202.756	10.638.129
Muebles de Oficina	7.320.835	22.101.979
Equipos y Software Informático	76.099.851	121.639.635
(Depreciaciones Acumuladas)	(29.043.358)	(68.365.277)

NOTA 6. COMPROMISOS FINANCIEROS

Los compromisos financieros representan todas las obligaciones contraídas por la cooperativa con sus asociados y en otras entidades financieras en cuentas de ahorro captadas, tanto a la vista como a plazo fijo, compuesto de la siguiente forma:

Cuentas	En Guaranies	
	31/12/2013	31/12/2012
Compromisos Financieros Corto Plazo	157.745.115	161.478.118
Deudas Financ.c/Socios, Otras Cooperativas e Inst. sin Fines de Lucro	157.745.115	161.436.844
Ahorros a la Vista Captado	136.112.078	152.869.807
Ahorros a Plazo Captado	21.633.037	8.567.037

NOTA 7. FONDOS – EXIGIBLE A CORTO PLAZO Y LARGO PLAZO

Son cuentas creadas para fines específicos, y exigidas por la Ley de Cooperativas, este rubro está compuesto por los fondos de educación, solidaridad y auto seguro protección de préstamo otorgados a socios, y las aportaciones a devolver.

Cuentas	En Guaranies	
	31/12/2013	31/12/2012
Fondos Corto Plazo	364.823.978	348.876.060
Educación	73.461.787	71.098.248
Solidaridad	92.678.686	88.059.686
Otros Fondos de Corto Plazo	198.683.505	189.718.126
Aportaciones a devolver	0	45.185.278
Fondos Largo Plazo	83.523.563	88.140.703
Autoseguro	83.523.563	88.140.703



NOTA 8. CAPITAL

Representa el capital de la cooperativa, compuesto del total del aporte acumulado de la masa societaria, en conceptos de capital suscrito e integrado según inventario detallado

Cuentas	En Guaranies	
	31/12/2013	31/12/2012
Capital	737.440.266	665.217.798
Capital Social	737.440.266	665.217.798
Capital Suscrito	760.928.527	679.258.229
Menos: Socios Suscriptores	-23.488.261	-14.040.431

NOTA 9. RESERVAS

Este saldo corresponde a las reservas que constituye la entidad de acuerdo a las reglamentaciones, como Reserva Legal y Reserva de Revalúo Ley 125.

Cuentas	En Guaranies	
	31/12/2013	31/12/2012
Reservas	109.417.566	107.004.027
Capital Institucional	109.417.566	107.004.027
Reserva Legal	109.417.566	107.004.027
Capital No Institucional	23.870.786	19.906.262
Reserva de Revalúo	23.870.786	19.906.262
Revalúo Técnico	0	0

Ma. Blacida Pereira Galeano.
Contadora
Matric. Prof. C-344

Pablo M. Trinidad Mingo
Presidente CONAD

Julio Cesar Sandoval
Tesorero CONAD

Sonia E. Navarro de Añazco
Presidenta J.V.



EJECUCIÓN PRESUPUESTARIA AL 31 DE DICIEMBRE 2013

RUBROS	PRESUPUESTADO 2013	EJECUTADO		SALDO A EJECUTAR	
		GS.	%	GS.	%
INGRESOS	455.164.000	351.480.379	77,22	103.683.621	22,78
INGRESOS OPERATIVO	275.000.000	242.909.838	88,33	32.090.162	11,67
Intereses Cobrados s/ Préstamos	200.000.000	212.375.489	106,19	-	-6,19
Intereses Moratorios s/ Préstamos	35.000.000	17.593.278	50,27	17.406.722	49,73
Intereses Punitivos s/Préstamos	20.000.000	5.251.407	26,26	14.748.593	73,74
Comisiones Cobradas Sobre Préstamos	20.000.000	7.689.664	38,45	12.310.336	61,55
INTERESES COBRADOS S/ DEP. VISTA	1.500.000	129.370	8,62	1.370.630	91,38
Intereses Cobrados s/ DEP. Vista en Bancos	1.500.000	129.370	8,62	1.370.630	91,38
INTERESES COBRADOS S/ DEP. A PLAZO	12.164.000	12.164.384	100,00	-	0,00
Intereses Cobrados s/ Depósito a Plazo en Bancos	12.164.000	12.164.384	100,00	384	0,00
CUOTAS DE INGRESO NO RETORNABLES	8.500.000	1.311.000	15,42	7.189.000	84,58
Gastos Administrativos Nuevo Socio	2.000.000	1.311.000	65,55	689.000	34,45
Créditos Liquidados por Incobrables Recuperados	6.500.000	0	0,00	6.500.000	100,00
DESAFECTACIÓN DE PREVISIONES	58.000.000	64.564.734	111,32	-	-11,32
Desafectación Previsiones s/ Préstamos Normales.	58.000.000	64.564.734	111,32	6.564.734	-11,32
INGRESOS OPERATIVOS VARIOS	6.000.000	50.000	0,83	5.950.000	99,17



Otros Ingresos y Servicios	6.000.000	50.000	0,83	5.950.000	99,17
INGRESOS NO OPERATIVOS	94.000.000	30.351.053	32,29	63.648.947	67,71
Ingresos Extraordinarios	94.000.000	30.351.053	32,29	63.648.947	67,71
EGRESOS	450.850.000	347.363.788	77,05	103.486.212	22,95
COSTOS Y GASTOS OPERATIVOS	20.000.000	5.678.098	28,39	14.321.902	71,61
Interés Pagados a Ahorrista , vista	5.000.000	4.856.498	97,13	143.502	2,87
Interés pagados Ahorro a Plazo	15.000.000	821.600	5,48	14.178.400	94,52
PREVISIONES S/ PRESTAMOS INCOBRABLES	50.000.000	19.028.940	38,06	30.971.060	61,94
Previsiones s/ Prestamos	50.000.000	19.028.940	38,06	30.971.060	61,94
GASTOS ADMINISTRATIVOS POR ACT. AHORRO Y CREDITO	117.550.000	108.248.223	92,09	9.301.777	7,91
Sueldos Personal Administrativos y Otros	100.000.000	98.434.456	98,43	1.565.544	1,57
Mantenimiento de Muebles y Equipos de Oficina	2.000.000	227.273	11,36	1.772.727	88,64
Aguinaldo	8.300.000	8.296.494	99,96	3.506	0,04
Gastos Bancarios	1.250.000	1.290.000	103,20	40.000	-3,20
Sueldos, Jornales y otros ND	1.000.000	0	0,00	1.000.000	100,00
Indemnización por Preaviso	5.000.000	0	0,00	5.000.000	100,00
BENEFICIOS SOCIALES	18.800.000	17.422.003	92,67	1.377.997	7,33
Bonificación familiar	1.200.000	994.944	82,91	205.056	17,09



Vacaciones pagadas	2.500.000	0	0,00	2.500.000	100,00
Uniformes del Personal	1.100.000	0	0,00	1.100.000	100,00
Aporte Patronal	14.000.000	16.427.059	117,34	-	-17,34
SERVICIOS PUBLICOS	9.500.000	8.938.267	94,09	561.733	5,91
Servicio de agua	1.500.000	2.124.521	141,63	-	-41,63
Servicio de Energía Eléctrica	4.000.000	3.013.072	75,33	986.928	24,67
Servicio de comunicación	4.000.000	3.800.674	95,02	199.326	4,98
MATERIALES, UTILES Y PAPELERIAS	9.750.000	5.849.766	56,31	4.260.234	43,69
Materiales impresos	4.000.000	933.818	23,35	3.066.182	76,65
Útiles de informática	500.000	0	0,00	500.000	100,00
Gastos de papelerías e insumos	3.500.000	4.209.141	120,26	-	-20,26
Gastos de fotocopias	250.000	346.807	138,72	96.807	-38,72
Publicidad y propaganda	1.500.000	0	0,00	1.500.000	100,00
DEPRECIACION DEL EJERCICIO	37.700.000	29.043.358	77,04	8.656.642	22,96
Depreciaciones del Ejer. Equipo de oficina	1.500.000	1.312.318	87,49	187.682	12,51
Depreciaciones del Ejer. Muebles de oficina	1.200.000	1.083.327	90,28	116.673	9,72
Depreciaciones del Ejer. Equipo Informático	30.000.000	26.647.713	88,83	3.352.287	11,17
Previsión de Créditos diversos	5.000.000	0	0,00	5.000.000	100,00



HONORARIOS PROFESIONALES	47.000.000	33.219.952	70,68	13.780.048	29,32
Honorarios Profesionales Contabilidad	14.500.000	18.000.000	124,14	3.500.000	-24,14
Honorarios y Gastos Legales Judiciales	25.000.000	10.674.498	42,70	14.325.502	57,30
Honorarios Profesionales Auditoria Externa	7.500.000	4.545.454	60,61	2.954.546	39,39
SERVICIO DE TERCEROS	13.100.000	9.685.531	73,94	3.414.469	26,06
Servicio de telefonía Móvil	2.000.000	1.644.650	82,23	355.350	17,77
Servicio de Limpieza	2.000.000	0	0,00	2.000.000	100,00
Servicio de Informconf(gastos de informes)	2.500.000	1.940.300	77,61	559.700	22,39
Servicio de arrendamiento de impresora	6.600.000	6.100.581	92,43	499.419	7,57
REPARACION Y MANTENIMIENTO	26.000.000	25.197.968	96,92	802.032	3,08
Reparación y Mant. Equipos de informáticas	1.000.000	0	0,00	1.000.000	100,00
Mantenimiento de Edificios	1.500.000	0	0,00	1.500.000	100,00
Mantenimiento de Pág. Web	9.000.000	11.000.001	122,22	2.000.001	-22,22
Mantenimiento y Rep. Varias	1.500.000	483.682	32,25	1.016.318	67,75
Alquileres pagados	13.000.000	13.714.285	105,49	714.285	-5,49
IMPUESTO Y TASAS	17.750.000	10.188.656	57,40	7.561.344	42,60
Impuesto y tasas Municipales	1.000.000	50.000	5,00	950.000	95,00
IVA gastos Deducibles	15.000.000	9.438.656	62,92	5.561.344	37,08



Multas y Contravenciones	250.000	700.000	280,00	450.000	-180,00
Patente y Software Informático	1.500.000	0	0,00	1.500.000	100,00
DESCUENTOS OTORGADOS	15.000.000	10.798.656	71,99	4.201.239	28,01
Descuentos en intereses Compensatorios	12.000.000	10.449.261	87,08	1.550.739	12,92
Gastos de Movilidad y Transporte	2.500.000	349.500	13,98	2.150.500	86,02
Combustibles y Lubricantes (Gastos de Asamblea)	500.000	0	0,00	500.000	100,00
PREVISION PARA DESPIDO	5.000.000	0	0,00	5.000.000	100,00
Previsión para despido	5.000.000	0	0,00	5.000.000	100,00
OTROS EGRESOS OPERATIVOS	55.500.000	44.944.838	80,98	10.555.162	19,02
Dietas-Consejo Administrativo	25.000.000	24.100.000	96,40	900.000	3,60
Dietas-Junta de Vigilancia	8.000.000	7.300.000	91,25	700.000	8,75
Dietas-Junta Electoral	3.000.000	350.000	11,67	2.650.000	88,33
Dietas-Comité Auxiliares	4.000.000	1.940.000	48,50	2.060.000	51,50
Dietas-Comité de Créditos	9.500.000	9.600.000	101,05	100.000	-1,05
Gastos de Sesión	3.000.000	1.654.838	55,16	1.345.162	44,84
Gastos de Asamblea	3.000.000	0	0,00	3.000.000	100,00
EGRESOS EXTRAORDINARIOS	1.500.000	272.727	18,18	1.227.273	81,82
Gastos Extraordinarios	1.500.000	272.727	18,18	1.227.273	81,82



OTROS GASTOS NO OPERATIVOS	6.700.000	19.206.700	286,67	- 12.506.700	-186,67
Donaciones y Ayuda Mutua	200.000	103.874	51,94	96.126	48,06
Aporte de Sostenimiento FECOAC	2.500.000	105.054	4,20	2.394.946	95,80
Aporte INCOOP	4.000.000	3.522.183	88,05	477.817	11,95
Gastos Varios	0	15.475.589	#¡DIV/0!	- 15.475.589	#¡DIV/0!
EXCEDENTES Y PÉRDIDAS	4.314.000	4.116.591	95,42	197.409	4,58

RESUMEN

RUBROS	PRESUPUESTADO 2013	EJECUTADO		SALDO A EJECUTAR	
		GS.	%	GS.	%
INGRESOS	455.164.000	351.480.379	77,22	103.683.621	22,78
EGRESOS	450.850.000	347.363.788	77,05	103.486.212	22,95
RESULTADO	4.314.000	4.116.591	95,42	197.409	4,58

Ma. Blacida Pereira Galeano.
Contadora

Lic. A. Carolina Franco Paredes.
Gerente

Pablo M. Trinidad Mingo
Presidente CONAD

Julio Cesar Sandoval
Tesorero CONAD

Sonia E. Navarro de Añazco
Presidenta J.V.



INFORME DE LA JUNTA DE VIGILANCIA

La Junta de Vigilancia cumple en presentar ante la Magna Asamblea el informe correspondiente al ejercicio comprendido al Estatuto Social en los Art. 72 en concordancia con la Ley N° 438/94 en su Art. N° 76.

Se ha realizado sesiones en forma ordinaria de manera semanal y en forma extraordinaria en caso de que hubiese temas específicos que tratar con el Consejo de Administración de las cuales se labraron actas detallando los trabajos realizados y emitiendo sugerencias en caso de necesidad.

Actividades Realizadas

- Revisión de las actas del Comité de Créditos, verificación de las actividades, resoluciones emitidas y Registro de Firmas de las Asistencias.
- Revisión de los Informes de la Auditoría Externa.
- Revisión de los Registros Contables, las documentaciones respaldatorias, Balance General, Cuadro de Resultados, Ejecución Presupuestaria, Verificación de las Recaudaciones y depósitos bancarios.
- Revisión de presupuesto Anual de Ingresos y Gastos para el año 2014.
- Revisión del Plan de Trabajo del Ejercicio del año 2013 aprobado por los Asambleístas.
- Revisión de los Indicadores del SIAM.
- Revisión del Balance Social según Resolución INCOOP N° 4109/2009.

Queremos hacer un llamado a los socios para que asumamos con mucha responsabilidad las obligaciones y compromisos financieros contraídos con la Cooperativa.

Cabe destacar el apoyo de los directivos y funcionarios que posibilitaron y facilitaron nuestra función a quienes expresamos nuestro agradecimiento.

Finalmente queremos expresar nuestro agradecimiento a los socios quienes han confiado en nosotros para el cuidado de los intereses de nuestra cooperativa.

Nilza Castro de Godoy
Secretaria J.V

Sonia E. Navarro de Añazco
Presidenta J.V.



DICTAMEN DE LA JUNTA DE VIGILANCIA

En cumplimiento a lo dispuesto en el Art. 72, inc. D, de la Ley N° 438/94 de nuestro Estatuto Social, esta Junta de Vigilancia cumple en presentar el siguiente Dictamen destacando que la Memoria del Consejo de Administración, Balance General, Estado de Resultado, Ejecución Presupuestaria y Notas contables al 31 de diciembre del año 2013, fueron examinadas teniendo en cuenta las disposiciones legales, estatutarias y reglamentarias de nuestra organización.

Basado en los trabajos realizados y acompañado por el dictamen de los Auditores concluimos en que las mismas presentan razonablemente en todos los aspectos importantes: la situación económica, financiera y patrimonial de la Cooperativa de Ahorro y Crédito COOECI Ltda.

Por lo expresado precedentemente, la Junta de Vigilancia DICTAMINA FAVORABLEMENTE, sobre los estados contables presentados, como sobre las actividades educativas y aconseja a los asociados de esta Magna Asamblea que sean aprobados la Memoria del Consejo de Administración, el Balance General, el Cuadro de Resultados y las Notas a los Estados Contables del Ejercicio comprendido entre el 01 de Enero y 31 de diciembre de 2013.

Nilza Castro de Godoy
Secretaria J.V

Sonia E. Navarro de Añazco
Presidenta J.V.



DICTAMEN DEL AUDITOR EXTERNO



DICTAMEN DE LOS AUDITORES INDEPENDIENTES

**A LOS SEÑORES
PRESIDENTES Y MIEMBROS
DEL CONSEJO DE ADMINISTRACION Y DE LA JUNTA DE VIGILANCIA
COOPERATIVA DE AHORRO Y CREDITO COOECI LIMITADA
Eduardo Victor Haedo N° 336 c/ Chile
Asunción, Paraguay**

Identificación de los estados financieros

Hemos auditado los estados financieros que se acompañan de la "COOPERATIVA DE AHORRO Y CREDITO COOECI LIMITADA" que comprenden el balance general al 31 de diciembre de 2013, y el estado de resultados, estado de cambios de capital y estado de flujos de efectivo por el año que terminó en esa fecha, así como el resumen de políticas contables importantes y otras notas aclaratorias.

Responsabilidad de la administración por los estados financieros

La administración de la Cooperativa es responsable de la presentación razonable de estos estados financieros de acuerdo con normas contables vigentes en Paraguay. Esta responsabilidad incluye: diseñar, implementar y mantener el control interno relevante a la preparación y presentación razonable de los estados financieros que estén libres de representación errónea de importancia relativa, ya sea debidas a fraude o a error; seleccionando y aplicando políticas contables apropiadas, y haciendo estimaciones contables que sean razonables en las circunstancias.

Responsabilidad del auditor

Nuestra responsabilidad es expresar una opinión sobre estos estados financieros con base a nuestra auditoría. Condujimos nuestra auditoría de acuerdo a normas de auditoría vigentes en Paraguay emitidas por el Consejo de Contadores Públicos del Paraguay compatibles con las normas internacionales de Auditoría (Nias). Dichas normas requieren que cumplamos con requisitos éticos así como que planeemos y desempeñemos la auditoría para obtener seguridad razonable sobre si los estados financieros están libres de representación errónea de importancia relativa.

Una auditoría implica desempeñar procedimientos para obtener evidencia de auditoría sobre los montos y revelaciones en los estados financieros. Los procedimientos seleccionados dependen del juicio del auditor, incluyendo la evaluación de los riesgos de representación errónea de importancia relativa de los estados financieros, ya sea a fraude o error. Al hacer esas evaluaciones del riesgo, el auditor considera el control interno relevante para la preparación y presentación razonable de los estados financieros por la entidad, para diseñar los procedimientos de auditoría que sean apropiados en las circunstancias, pero no con el fin de expresar una opinión sobre la efectividad del control interno de la entidad. Una auditoría también incluye evaluar la propiedad de las políticas contables usadas y lo razonable de las estimaciones contables hechas por la administración, así como evaluar la presentación general de los estados financieros.



Creemos que la evidencia de auditoría que hemos obtenido es suficiente y apropiada. Para proporcionar una base para nuestra opinión de auditoría.

Opinión

En nuestra opinión, los estados financieros presentan razonablemente, respecto de todos los aspectos importantes, la posición patrimonial y financiera de la "COOPERATIVA DE AHORRO Y CREDITO COECCI LIMITADA" al 31 de diciembre de 2013 y su desempeño financiero y sus flujos de efectivo por el año que terminó en esa fecha, de acuerdo con normas contables vigentes en Paraguay.

Asunción, Paraguay
21 de abril de 2014

2C CONSULTORA, Auditores y Contadores de Empresas
Universitarios del Chaco N° 1162 c/ Pilar

CP. César A. Larroza, Socio
Matrícula Profesional N° C-148
Matrícula de la firma N° 17
Consejo de Contadores del Paraguay



PROPUESTA DE DISTRIBUCIÓN DE EXCEDENTES

Reserva Legal	10%	411.659.-
Fondo de Educación	10%	411.659.-
Aporte p/ Sosténimiento a la Federación	3%	123.498.-
Fondo de Garantía	10 %	411.659.-
APORTE INCOOP LEY 2157/03	67%	2.758.116.-
TOTALES	100%	4.116.591.-

Se sugiere a la magna asamblea distribuir el excedente del 67% en Aporte INCOOP LEY 2157/03.

Hugo Bader Mareco Bernal
Secretario

Pablo Marconio Trinidad Mingo
Presidente



PRESUPUESTO GENERAL DE INGRESO Y GASTOS EJERCICIO 2014.-

RUBROS	PRESUPUESTADO 2013
INGRESOS	440.720.822
INGRESOS OPERATIVOS	358.000.000
Intereses Compensatorios Sobre Préstamos	300.000.000
Intereses Moratorios Cobrados	35.000.000
Intereses Punitivos Cobrados	10.500.000
Comisiones Cobradas Sobre Préstamos	12.500.000
INTERESES COBRADOS S/ DEP. VISTA	200.000
Intereses Cobrados s/ DEP. Vista en Bancos	200.000
INTERESES COBRADOS S/ DEP. A PLAZO	11.180.822
Intereses Cobrados s/ Depósito a Plazo en Bancos	11.180.822
CUOTAS DE INGRESO NO RETORNABLES	16.340.000
Gastos Administrativos Nuevo Socio	2.200.000
Créditos Liquidados por Incobrables Recuperados	14.140.000
DESAFECTACIÓN DE PREVISIONES	15.000.000
Desafectación Previsiones s/ Préstamos Normales.	15.000.000
INGRESOS OPERATIVOS VARIOS	25.000.000
Otros Ingresos y Servicios	25.000.000
INGRESOS NO OPERATIVOS	15.000.000
Ingresos Extraordinarios	15.000.000
EGRESOS	418.800.557
COSTOS Y GASTOS OPERATIVOS	7.500.000
Interés Pagados a Ahorrista , vista	5.500.000
Interés pagados Ahorro a Plazo	2.000.000
PREVISIONES S/ PRESTAMOS INCOBRABLES	40.000.000
Previsiones s/ Prestamos	40.000.000
GASTOS ADMINISTRATIVOS POR ACT. AHORRO Y CREDITO	136.500.000
Sueldos Personal Administrativos y Otros	120.000.000
Mantenimiento de Muebles y Equipos de Oficina	1.000.000
Aguinaldo	10.000.000
Gastos Bancarios	1.500.000
Sueldos, Jornales y otros ND	1.000.000
Indemnización por Preaviso	3.000.000



BENEFICIOS SOCIALES	23.800.000
Bonificación Familiar	1.200.000
Vacaciones Pagadas	1.500.000
Uniformes del personal	1.100.000
Aporte Patronal	3.000.000
SERVICIOS PUBLICOS	9.800.000
Servicio de Agua	2.500.000
Servicios de Energía Eléctrica	3.300.000
Servicios de comunicación	4.000.000
MATERIALES, ÚTILES Y PAPELERÍA	18.700.000
Materiales Impresos	1.200.000
Útiles de Informática	500.000
Gastos de papelerías e insumos	4.500.000
Gastos de Fotocopias	500.000
Publicidad y Propaganda	12.000.000
DEPRECIACIÓN DEL EJERCICIO	32.700.000
Depreciaciones del Ejercicio Equipos de Oficina	1.500.000
Depreciaciones del Ejercicio Muebles de Oficina	1.200.000
Depreciaciones del Ejercicio Equipo de Informática	30.000.000
Previsión de Créditos diversos	0
HONORARIOS PROFESIONALES	38.500.000
Honorarios Profesionales Contabilidad	16.000.000
Honorarios y Gastos legales Judiciales	15.000.000
Honorarios Profesionales Auditoría Externa	7.500.000
SERVICIOS DE TERCEROS	11.500.000
Servicios de Telefonía Móvil	2.000.000
Servicios de Limpieza	-
Servicios de Informconf (gastos de informes)	3.000.000
Servicio de arrendamiento de impresora	6.500.000
REPARACIÓN Y MANTENIMIENTO	19.600.000
Reparación y Mantenimiento Equipos de Informática	1.000.000
Mantenimiento de Edificios	1.500.000
Mantenimiento de Página Web	600.000
Mantenimiento y Reparaciones Varias	1.500.000
Alquileres Pagados	15.000.000
IMPUESTOS Y TASAS	17.500.000
Impuestos y Tasas Municipales	500.000
IVA Gasto Deducible	15.000.000
Multas y Contravenciones	500.000
Patentes y Software Informático	1.500.000



DESCUENTOS OTORGADOS	7.500.000
Descuento en intereses compensatorios	7.000.000
Gastos de Movilidad y Transporte	500.000
Combustibles y Lubricantes (gastos de asamblea)	-
PREVISIÓN PARA DESPIDOS	1.200.000
Previsión para Despidos	1.200.000
OTROS EGRESOS OPERATIVOS	47.800.000
Dietas-Consejo de Administración	23.000.000
Dietas-Junta de Vigilancia	8.000.000
Dietas-Junta Electoral	500.000
Dieta-Comité Auxiliares	2.500.000
Dietas-Comité de Créditos	9.000.000
Gastos de Sesión	1.800.000
Gastos de Asamblea	3.000.000
EGRESOS EXTRAORDINARIO	500.000
Gastos Extraordinarios	500.000
OTROS GASTOS NO OPERATIVOS	5.700.557
Donaciones y Ayuda Muta	200.000
Aporte de Sostenimiento FECOAC	1.700.557
Aporte INCOOP	3.800.000
Gastos Varios	-
EXCEDENTES Y PÉRDIDAS	21.920.265

Hugo Bader Mareco Bernal
Secretario

Pablo Marconio Trinidad Mingo
Presidente



PLAN GENERAL DE TRABAJO PARA EL EJERCICIO 2.014

1. Aumentar la membresía en 50 socios.
2. Realizar capacitaciones a dirigentes, funcionarios y socios en general.
3. Fortalecer atención a socios.
4. Actualizar el Reglamento Interno
5. Realizar un plan estratégico para seguir disminuyendo la morosidad.
6. Recuperar a socios inactivos (socios sin movimientos) para acceder a los servicios.
7. Realizar promociones mediante convenios con comercios y otras entidades
8. Mantener la competitividad de las tasas activas.
9. Alcanzar el área económica en guaraníes:
 - Aporte en 800.000.000.
 - Ahorro en 200.000.000.
10. Colocar la cartera de crédito más de 1.000.000.000.-
11. Aumentar los servicios de solidaridad.

Hugo Bader Mareco Bernal
Secretario

Pablo Marconio Trinidad Mingo
Presidente



BALANCE SOCIAL					
INFORME EN RELACION A LOS PRINCIPIOS COOPERATIVOS					
PRIMER PRINCIPIO COOPERATIVO: Membresía Abierta y Voluntaria - Las cooperativas son organizaciones voluntarias, abiertas para todas aquellas personas dispuestas a utilizar sus servicios y aceptar las responsabilidades que conlleva la membresía sin distinción de género, raza, clase social, posición política y religiosa.					
CANTIDAD DE SOCIOS/AS AL INICIO		644	689		
CANTIDAD DE SOCIOS/AS AÑO AL CIERRE		635	644		
Dimens.	FACTORES DE EVALUACIÓN	2013	2012	% variación	OBSERVACIONES
D1	D.1 APERTURA COOPERATIVA				
D1	A- INGRESO ASOCIADOS/AS				
D1	Meta fijada para el año	50	50	0%	
D1	Cantidad de ingreso de socios/as en el año	43	33	30%	
D1	Hombres	16	15	7%	
D1	Mujeres	27	18	50%	
D1	18-25 años	12	9	33%	
D1	26-35 años	19	13	46%	
D1	36-45 años	2	4	-50%	
D1	46-55 años	5	6	-17%	
D1	56-60 años	2	1	100%	
D1	61 y mas años	3	0	0%	
D1	Personas Jurídicas (Finalidad)	0	0	0%	
D1	Solicitudes no aceptadas	2	0	0%	
D1	% del total de asociados en el año	86	66	30%	
D1	Promedio de ingreso mensual	5	3	67%	
D1	Requisito Economico exigido (Montos)				
D1	Desembolso inicial exigido a nuevos socios/as	737.440.266	665.217.798	11%	
D1	- Cuota de ingreso no retornable	10.000	10.000	0%	
D1	- Aporte mínimo	20.000	20.000	0%	
D1	- Cuota de solidaridad	5.000	5.000	0%	
D1	- Otros (especificar) (Caja Ahorro)	10.000	10.000	0%	
D1	- Total	737.485.266	665.262.798	11%	
D1	Relación con el Salario mínimo legal - %	3,6%	3,6%	0%	
D1	B- SALIDA DE SOCIOS/AS (cantidad)				
D1	Total de salida	52	78	-33%	
D1	Renuncia voluntaria . Causas	20	20	0%	
D1	Exclusion por incumplimiento estatutario	31	56	-45%	
D1	Exclusion por fallecimiento	1	2	-50%	
D1	Expulsion	0	0	0%	
D1	Suspension	0	0	0%	
D1	Hombres	21	44	-52%	
D1	Mujeres	31	34	-9%	
D1	18-25 años	1	7	-86%	
D1	26-35 años	14	18	-22%	
D1	36-45 años	16	18	-11%	
D1	46-55 años	10	12	-17%	
D1	56-60 años	1	9	-89%	
D1	61 y mas años	10	14	-29%	
D1	Personas Jurídicas	0	0	0%	
D2	D 2. COMPOSICIÓN DE LA MEMBRESIA				
D2	Total de Asociados/as Existentes	635	642	-1%	
D2	Hombres	288	292	-1%	
D2	Mujeres	346	349	-1%	
D2	Personas Jurídicas	1	1	0%	
D2	Mujeres asociadas	346	349	-1%	
D2	18-25 años	24	23	4%	
D2	26-35 años	77	83	-7%	
D2	36-45 años	89	95	-6%	
D2	46-55 años	91	86	6%	



COOPERATIVA DE AHORRO Y CRÉDITO COECI LTDA.
MEMORIA & BALANCE
EJERCICIO 2.013

D2	56-60 años	25	25	0%
D2	61 y mas años	40	37	8%
D2	Hombres asociados	288	292	-1%
D2	18-25 años	22	24	-8%
D2	26-35 años	87	85	2%
D2	36-45 años	75	81	-7%
D2	46-55 años	57	57	0%
D2	56-60 años	17	17	0%
D2	61 y mas años	30	28	7%
	Total de socios/as Urbanos	560	567	-1%
	Hombres	310	312	-1%
	Mujeres	249	254	-2%
	juridico	1	1	0%
D2	Total Socios/as Rurales	75	75	0%
D2	Hombres	40	40	0%
D2	Mujeres	35	35	0%
D2	Antigüedad promedio de socios y socias	9	9	4%
D2	Rango de antigüedad			
D2	Menos de 1 año	42	33	27%
D2	de 1 a 5 años	199	242	-18%
D2	de 6 a 10 años	172	159	8%
D2	de 11 a 15 años	94	77	22%
D2	de 16 a 20 años	40	45	-11%
D2	de 21 a 25 años	39	45	-13%
D2	de 26 a 30 años	40	41	-2%
D2	de 31 años y mas	9	0	0%
D2	Grado de instrucción de la membresía			
D2	Sin instrucción	0	0	0%
D2	Educacion Basica Escolar	30	31	-3%
D2	Educacion Media	572	577	-1%
D2	Tecnico	0	0	0%
D2	Superior	32	33	-3%
D3	D3. DIVERSIDAD EN LA MEMBRESÍA- Ocupación			
D3	Ama de casa	13	17	-24%
D3	Docente	7	7	0%
D3	Empleados/as	462	474	-3%
D3	Funcionarios públicos	9	14	-36%
D3	Estudiante	12	0	0%
D3	Comerciante	29	28	4%
D3	Profesionales	26	26	0%
D3	Agricultor/a	0	2	-100%
D3	Productor	0	0	0%
D3	Artesano/a	0	0	0%
D3	Microempresarios/as.	3	3	0%
D3	Oficios (Electricista – Plomero – Carpintero etc .)	72	69	4%
D3	Otros (jubilados)	2	1	100%
D4	D 4 . UTILIZACION DE LOS SERVICIOS			
D4	Total de socios/as que utilizan los servicios	276	197	40%
D4	SERVICIOS FINANCIEROS			
D4	Créditos cantidad de personas que utilizan	179	144	24%
D4	Destino de creditos (cantidad)			
D4	Consumo	137	138	-1%
D4	Vivienda	2	0	0%
D4	Educación	22	0	0%
D4	Salud	6	2	200%
D4	Mpymes	0	0	0%
D5	Agropecuarias	0	0	0%
D4	Otros (Refinanciados y Kit Informatico)	12	4	200%
D4	Clasificación por edad y genero			
D4	Hombres	73	51	43%
D4	18-25 años	9	6	50%
D4	26-35 años	35	21	67%
D4	36-45 años	12	9	33%
D4	46-55 años	12	11	9%
D4	56-60 años	2	1	100%
D4	61 y mas años	3	3	0%



D4	Mujeres	106	93	14%
D4	18-25 años	7	11	-36%
D4	26-35 años	29	24	21%
D4	36-45 años	23	23	0%
D4	46-55 años	30	21	43%
D4	56-60 años	8	7	14%
D4	61 y mas años	9	7	29%
D4	Ahorro			0%
D4	Especificar Tipos de ahorros. Tipo de moneda	Guaraníes	Guaraníes	
D4	A la Vista	136.112.078	152.869.807	-11%
D4	Plazo Fijo	21.633.037	8.567.037	153%
D4	Cantidad de ahorristas moneda nacional	205	171	20%
D4	Clasificacion por edad y genero			
D4	Hombres	89	75	19%
D4	18-25 años	12	7	71%
D4	26-35 años	32	27	19%
D4	36-45 años	21	21	0%
D4	46-55 años	18	15	20%
D4	56-60 años	3	1	200%
D4	61 y mas años	3	3	0%
D4	Mujeres	116	96	21%
D4	18-25 años	16	11	45%
D4	26-35 años	30	27	11%
D4	36-45 años	25	23	9%
D4	46-55 años	24	19	26%
D4	56-60 años	6	6	0%
D4	61 y mas años	15	10	50%
D5	D 5 . SERVICIOS NO FINANCIEROS			
D5	Servicio de Solidaridad			
D5	Tipos de servicios de solidaridad (especificar)	3	3	0%
D5	Subsidios por Maternidad	9	6	50%
D5	Subsidios por fallecimiento	7	7	0%
D5	Subsidios educativos	27	21	29%
D5	Clasificacion por edad y genero			
D5	Hombres	15	7	114%
D5	18-25 años	0	0	0%
D5	26-35 años	7	1	600%
D5	36-45 años	8	5	60%
D5	46-55 años	0	1	-100%
D5	56-60 años	0	0	0%
D5	61 y mas años	0	0	0%
D5	Mujeres	30	17	76%
D5	18-25 años	0	2	-100%
D5	26-35 años	13	2	550%
D5	36-45 años	11	11	0%
D5	46-55 años	4	2	100%
D5	56-60 años	0	0	0%
D5	61 y mas años	2	0	0%

Motivos de Exclusion (describir motivos)



BALANCE SOCIAL					
EN RELACION A LOS PRINCIPIOS COOPERATIVOS					
<p>SEGUNDO PRINCIPIO COOPERATIVO: CONTROL DEMOCRATICO DE LOS MIEMBROS - Las cooperativas son organizaciones democráticas controladas por sus miembros, quienes participan activamente en la definición de políticas y en la toma de decisiones. Los hombres y mujeres elegidos para representar su cooperativa, responden ante los miembros. En las cooperativas de base los miembros tienen igual derecho a voto (un miembro, un voto) mientras que en las cooperativas de otros niveles también se organizan con procedimientos democráticos.</p>					
Dimens.	FACTORES DE EVALUACIÓN	Año 2013	Año 2012	% variación	OBSERVACIONES
D1	D1. PARTICIPACIÓN EN LAS ASAMBLEAS				
D1	ASAMBLEAS ORDINARIAS				
D1	Total de socios/as de la cooperativa al cierre del ejercicio	639	642		
D1	Total de socios(as) habilitados/as al momento de la convocatoria	151	131		
D1	Porcentaje de Hombre (habilitados)	60	40	50%	
D1	Porcentaje de Mujer (habilitados)	91	60	52%	
D1	Personas Jurídicas (habilitados)	0	0	0%	
D1	Total de socios/as presentes en la Asamblea Ordinaria	0	35	-100%	
D1	Total de socios en Asamblea Electiva	0	27	-100%	
D1	Total de socios en Asamblea Deliberativa	0	35	-100%	
D1	Total de asociados que han emitido su voto	0	27	-100%	
D1	ASAMBLEAS EXTRAORDINARIAS			0%	
D1	Total de socios/as presentes en la Asamblea Extraordinaria	0	0	0%	en el ejercicio 2012, no hubo Asamblea Extraordinaria
D2	D2. ACCESO A CARGOS DIRECTIVOS Y ELECTIVOS				
D2	Cargos Electivos	17	17	0%	
D2	Consejo de Administración	8	8	0	renuncia al cargo
D2	18-25 años	2	0	0%	
D2	26-35 años	3	4	-25%	
D2	36-45 años	2	1	100%	
D2	46-55 años	0	0	0%	
D2	56-60 años	1	3	-67%	
D2	61 y mas años	0	0	0%	
D2	Titulares	5	5	0	
D2	Hombre	5	4	25%	
D2	Mujer	0	1	-100%	
D2	Suplente	3	3	0	
D2	Hombre	2	1	100%	
D2	Mujer	1	2	-50%	
D2	Presidencia	0	1	-100%	
D2	Hombre	0	1	-100%	
D2	Mujer	0	0	0%	
D2	Junta de Vigilancia	4	4	0%	
D2	18-25 años	0	2	-100%	
D2	26-35 años	2	0	0%	
D2	36-45 años	0	1	-100%	
D2	46-55 años	2	1	100%	
D2	56-60 años	0	0	0%	
D2	61 y mas años	0	0	0%	
D2	Titulares	3	3	0%	
D2	Hombre	0	0	0%	
D2	Mujer	3	3	0%	
D2	Suplente	1	1	0	
D2	Hombre	0	0	0%	
D2	Mujer	1	1	0%	



D2	Presidencia	1	1	0%
D2	Hombre	0	0	0%
D2	Mujer	1	1	0%
D2	Junta Electoral.	5	5	0%
D2	Titulares	3	3	0%
D2	Hombre	0	0	0%
D2	Mujer	3	3	0%
D2	Suplente	2	2	0%
D2	Hombre	1	1	0%
D2	Mujer	1	1	0%
D2	Presidencia	1	1	0%
D2	Hombre	0	0	0%
D2	Mujer	1	1	0%
D2	Clasificación de cargos electivos por edad			
D2	18-25 años	2	2	0%
D2	26-35 años	8	9	-11%
D2	36-45 años	5	3	67%
D2	46-55 años	2	2	0%
D2	56-60 años	1	3	-67%
D2	61 y mas años	1	0	0%
D2	Organismos Auxiliares			0%
D2	Comité de Educacion	0	0	0%
D2	Comité de Credito	3	3	0%
D2	Comité de Solidaridad	0	0	0%
D2	Otros organismos	0	0	0%
D2	Total de Directivos	0	0	
D2	Hombre	8	9	-11%
D2	Mujer	9	10	-10%
D2	Promedio de antigüedad en la dirigencia	2	2	0
D3	D3. DEMOCRACIA EN EL TRABAJO			
D3	Mujeres trabajadoras en la cooperativa	3	3	0%
D3	Hombres trabajadores en la Cooperativa	0	0	0%
D3	Mujeres con mando(Jefatura) en la cooperativa	1	1	0%
D3	% del total de mujeres trabajadoras	100	100	0%
D3	Hombres con mando(Jefatura) en la cooperativa	0	0	0%
D3	% del total de hombres trabajadores en coop.	0	0	0%
D3	Salario promedio de hombres (SPH)	0	0	0%
D3	Salario promedio de mujeres (SPM)	1.868.674	1.868.674	0%
D3	Diferencia entre SPM y SPH	1.868.674	1.868.674	0%

Mencionar cantidad de empleados/as con capacidades diferentes **ninguna**
 Describir beneficios otorgados a los empleados tales como guardería, servicio medico, becas, otros,- **Servicio**
 Cumplimiento del Código Laboral **Bonificación Familiar 1 (una funcionaria)**

D4. ÓRGANOS ELECTORALES

Dispone de reglamento electoral , **Si dispone de Regalmeto Electoral Nota N° 1379- 30/10/03**

D5. MEDIOS DE COMUNICACIÓN PARA LAS ASAMBLEAS

- Avisos publicitarios periódicos (1)
- Afiches (local cooperativa) **TRES AFICHES**
- Volantes (cuantos) **mas de 100 unidades presiyados en las facturas de los socios**
- **OTROS Redes Sociales - Facebook, twitter, pagina web**
- **Llamadas a Socios**

Disponibilidad de Memoria y Balance antes de la Asamblea. (Cumple la disposición Estatutaria). **Si cumple**



BALANCE SOCIAL					
EN RELACION A LOS PRINCIPIOS COOPERATIVOS					
<p>TERCER PRINCIPIO COOPERATIVO: PARTICIPACION ECONOMICA DE LOS MIEMBROS - Los miembros contribuyen de manera equitativa y controlan de manera democrática el capital de la cooperativa. Por lo menos una parte de ese capital es propiedad común de la cooperativa. Usualmente reciben una compensación limitada si es que la hay, sobre el capital suscrito como condición de membresía. Los miembros asignan excedentes para cualquiera de los propósitos: el desarrollo de la cooperativa mediante la posible creación de reservas de la cual al menos una parte debe ser indivisible; los beneficios para los miembros en proporción con sus transacciones con la cooperativa; y el apoyo a otras actividades según lo apruebe la membresía.</p>					
Dimens.	FACTORES DE EVALUACIÓN	Año 2013	Año 2012	% variación	OBSERVACIONES
D1	D1. CAPITAL COMO PROPIEDAD COMUN				
D1	Capital común cooperativo irrepatriable (reservas)	737.928.527	665.217.798	11%	
D1	Crecimiento en aportaciones en el Ejercicio	72.710.729	51.998.317	240%	
D1	% en relación al Activo total	5	4	130%	
D2	D2 . COMPENSACION LIMITADA AL CAPITAL				
D2	Intereses Pagados a las aportaciones	0	0	0%	
D2	% en relación al total de aportaciones	0	0	0%	
D3	D3. DISTRIBUCION DE EXCEDENTES en %				
D3	Reserva Legal	109.417.566	107.004.027	2%	
D3	Fondo Fomento a la Educacion cooperativa	73.461.787	71.098.248	3%	
D3	Otros fondos especificos	291.362.191	277.677.812	5%	
D3	Pago de interes a las Aportaciones	0	0	0%	
D3	% sobre los trabajos y operaciones realizadas por los socios con la Cooperativa	0	0	0%	
D3	3% aporte de sostenimiento para la Federacion o Confederacion	1.824.055	724.062	152%	
D4	D4. ESFUERZO ECONOMICO EXTRAORDINARIO EXIJIDO A LOS MIEMBROS				
D4	Total Aportaciones extraordinarias	29.701.787	26.473.414	12%	



BALANCE SOCIAL					
EN RELACION A LOS PRINCIPIOS COOPERATIVOS					
<p>CUARTO PRINCIPIO: AUTONOMIA E INDEPENDENCIA - Las cooperativas son organizaciones autónomas de ayuda mutua, controladas por sus miembros. Si entran en acuerdos con otras organizaciones (incluyendo gobiernos) o tiene capital de fuentes externas, lo realicen en términos que aseguren el control democrático por parte de sus miembros y mantengan la autonomía de la cooperativa.</p>					
Dimens.	FACTORES DE EVALUACIÓN	Año 2012	Año 2012	% variacion	OBSERVACIONES
D1	D1. INDEPENDENCIA FINANCIERA				
D1	a. Independencia financiera estrecha				
D1	Aportaciones (integradas)	737.440.266	665.217.798	11%	
D1	% del Activo total	50%	46%	8%	
D1	Reservas (Legal + Revalúo)	133.288.352	126.910.289	5%	
D1	% del Activo total	9,0%	8,7%	3%	
D1	% del Patrimonio Neto	15,3%	15,5%	-1%	
D1	Disponibilidad en el Ejercicio	0	0	0%	
D1	b. Independencia financiera amplia				
D1	Aportaciones + Reservas + Donaciones	870.728.618	792.128.087	10%	
D1	% del Activo total	58,6%	54,1%	8%	
D1	Promedio de Tasas Activas	30,0%	28,5%	5%	
D1	Promedio de Tasas Pasivas.	13,5%	13,5%	0%	
D1	c. Otros depósitos				
D1	Depósitos en Bancos	315.107.680	391.659.251	-20%	
D1	Depósitos en Cooperativas	0	0	0	



BALANCE SOCIAL					
EN RELACION A LOS PRINCIPIOS COOPERATIVOS					
<p>QUINTO PRINCIPIO COOPERATIVO: EDUCACION, CAPACITACION Y COMUNICACIÓN - Las cooperativas brindan educación y entrenamiento a sus miembros, a sus dirigentes electos, gerentes y empleados; de tal forma que contribuyan eficazmente al desarrollo de sus cooperativas. Las cooperativas informan al público en general particularmente a los jóvenes y creadores de opinión acerca de la naturaleza y los beneficios del cooperativismo.</p>					
Dimens.	FACTORES DE EVALUACIÓN	Año Actual	2012	% variacion	OBSERVACIONES
D1	D1. Destino de los fondos de actividades educativas.				
D1	Disponible Fondo de Educación Cooperativa	73.461.787	71.098.248	3%	
D1	Disponibles otros Fondos y recursos:	291.362.191	277.677.812	5%	
D1	Excedentes Especiales Ley 438/94 – Art. 46	0	0	0%	
D1	Recursos propios del programa o eventos.		0	0%	
D1	Destino:		0		
	. Área de Educación Cooperativa		0		
D1	. Área de Capacitación	0	3.425.491	-100%	
D1	. Área de Comunicación		0	0%	
D1	. Área Social – Deportiva		0	0%	
	. Área Cultural		0		
D1	. Otros Gastos		0	0%	
D2	D2. Logro de Metas del Plan Operativo de educación.				
D2	- Cumplimiento de Metas durante el Ejercicio - Establecer %.	80%	100%	-20%	
D3	D3. Incidencia de acciones educativas directas				
	Hombres			0%	
	18-25 años	0	5	-100%	
	26-35 años	2	3	-33%	
	36-45 años	2	2	0%	
	46-55 años	0	1	-100%	
	56-60 años	1	1	0%	
	61 y mas años	0	0	0%	
	Mujeres				
	18-25 años	3	8	-63%	
	26-35 años	2	1	100%	
	36-45 años	1	1	0%	
	46-55 años	1	1	0%	
	56-60 años	0	1	-100%	
	61 y mas años	1	1	0%	
D3	Dirigentes capacitados	7	0	0%	
D3	Hombres	3	0	0%	
D3	Mujeres	4	0	0%	
D3	Asociados capacitados en general	0	0	0%	
D3	Hombres	0	0	0%	
D3	Mujeres	0	0	0%	
D3	Jóvenes socios capacitados (hasta 30)	0	0	0%	
D3	Hombres	0	0	0%	
D3	Mujeres	0	0	0%	
D3	Capacitación a no socios.	0	0	0%	
D3	Hombres	0	0	0%	
D3	Mujeres	0	0	0%	
D3	Funcionarios capacitados	4	0	0%	
D3	Hombres	0	0	0%	
D3	Mujeres	4	0	0%	
	Futuros socios				
	Hombres	0			
	Mujeres	0			
D4	D4 Incidencia de acciones indirectas				
D4	a. Biblioteca				
D4	Socios usuarios niños, jóvenes, adultos, adultos mayores			0%	



D4	Hombres			0%
D4	Mujeres			0%
D4	Menores de 18 años			0%
D4	18-25 años			0%
D4	26-35 años			0%
D4	36-45 años			0%
D4	46-55 años			0%
D4	56-60 años			0%
D4	61 y mas años			0%
D4	Cantidad de alumnos – Edad Promedio			0%
D4	Hombres			0%
D4	Mujeres			0%
D4	Cantidad de docentes			0%
D4	Hombres			0%
D4	Mujeres			0%
D4	Promedio de alumnos/as por docente			0%
D4	Educación a distancia. Género - Edad			0%
D4	Hombres			0%
D4	Mujeres			0%
	18-25 años			
	26-35 años			
	36-45 años			
	46-55 años			
	56-60 años			
	61 y mas años			
D5	D5 Comunicación			
D5	Medios masivos describir cantidad y periodicidad			
D5	- Radios			
D5	- Diarios			
D5	-Televisión			
D5	- Altoparlante			
D5	- Pasacalles			
D5	Medios Directos o Personales			
D5	- Revistas – periodo de publicación			
D5	- Boletines			
D5	- Afiches			
D5	- Teleprinter			
D5	- Volantes			
D5	- Trípticos			
D5	- Rotafolio			
D5	- Correo electronico o mensajes de texto(celulares)			

Detalle de la parte cualitativa discriminado en g
OTROS

Servicios Educativos
Escuela (cantidad de alumnos)
Colegio (cantidad de alumnos)
Enseñanza Superior (cantidad de alumnos)
Bibliotecas (cantidad de usuarios)
Becas (cantidad de beneficiados)
Cursos (cantidad de beneficiados)
Otras enseñanzas
Artes (cantidad de alumnos) (*)
Deportes (cantidad de alumnos) (*)
(*) aquí solamente poner la cantidad y en el 5º principio se desarrolla y debe coincidir la cantidad

Especificación de ejes tematicos de las capacitaciones
Especificar planes programas y actividades de educacion y capacitacion con sus ejes tematicos discriminados por genero
Especificar ejes tematicos de equidad de genero con discriminacion de genero de los participantes
Analizar % de capacitacion a mujeres y varones con respecto al total de inversion de capacitacion

Comunicación
Describir la periodicidad de los medios masivos y directos de comunicación utilizados
Evaluar la llegada de los mismos a la membresia y a la comunidad



BALANCE SOCIAL					
EN RELACION A LOS PRINCIPIOS COOPERATIVOS					
SEXTO PRINCIPIO COOPERATIVO: Cooperación entre cooperativas - Las cooperativas sirven a sus miembros mas eficazmente y fortalecen al movimiento cooperativo, Trabajando de manera conjunta por medio de estructuras locales, nacionales e internacionales.					
Dimens.	FACTORES DE EVALUACIÓN	Año Actual	Año 2012	% variacion	OBSERVACIONES
D1	Otros (especificar)	0	0	0%	
D2	D2. APOORTE DE SOSTENIMIENTO A COOPERATIVAS 2º, 3º, 4º y 5º Art. 42 Inc.F Ley 438 (Montos)				
D2	- Federación	1.824.055	724.062	152%	
D2	- Central			0%	
D2	- Alianza Cooperativa Internacional - ACI			0%	
D2	- Confederacion de Coop. del Caribe y Centroamerica			0%	
	- Otra (especificar)				



BALANCE SOCIAL					
EN RELACION A LOS PRINCIPIOS COOPERATIVOS					
SEPTIMO PRINCIPIO COOPERATIVO: COMPROMISO CON LA COMUNIDAD - La cooperativa trabaja para el desarrollo sostenible de su comunidad, por medio de políticas aceptadas por sus miembros.					
Dimens.	FACTORES DE EVALUACIÓN	2012	2012	% variacion	OBSERVACIONES
D1	D1. INFLUENCIA EN LA COMUNIDAD				
D1	Empleo directo generado		0	0%	
D1	Empleo Indirecto Generado		0	0%	
D1	Incidencia del empleo generado (en relación a los créditos MPYMES otorgados a los socios y a el empleo generado en los proveedores medido según el número de trabajadores X promedio familiar)		0	0%	
D1	Aportes a la educación comunitaria y formal, no sistemática, cívica, en valores, otros.		0	0%	
D1	Educación Formal			0%	
	Cantidad escuelas y colegios a que se apoya				
	Numeros de alumnos/as beneficiados				
	Tipo de apoyo				
	Monto de apyo				
D1	Educación Informal			0%	
D1	Educación cívica y democratica			0%	
D1	Proteccion del medio ambiente			0%	
D1	Para la Salud			0%	
D1	Para la Equidad de Genero			0%	
D1	Otros especificar			0%	
D2	D2. GENERACION Y PARTICIPACION EN ACTIVIDADES COMUNITARIAS				
D2	Acciones de la cooperativa en las políticas, programas, proyectos de desarrollo comunitario.		0	0%	
D2	Actividades de proteccion del medio ambiente (Forestación y Reforestacion)		0	0%	
D2	Otras actividades Comunitarias		0	0%	
D3	D3. ALIANZAS - CONVENIOS - ACUERDOS (Montos)				
D3	Alianzas Instituciones Públicas:				
D3	- Ministerios		0	0%	
D3	- Gobernaciones		0	0%	
D3	- Municipios		0	0%	
D3	convenios con universidades				
D3	Convenios con instituciones educativas para pasantias estudiantiles				
D3	Otros convenios,acuerdos y alianzas				
D3	Comisiones vecinales de Fomento de Seguridad y otros fines		0	0%	
D3	Privadas				
D3	- Fundaciones		0	0%	
D3	- ONGs		0	0%	
D3	- Empresas		0	0%	
D3	Universidades				
D3	Internacionales				
D3	- Cooperativas		0	0%	
D3	- Fundaciones		0	0%	
D3	- ONGs		0	0%	
D3	- Empresas		0	0%	
	Otras instituciones				
D4	D4 Otras actividades Comunitarias				
D4	Medicion del impacto de calidad de vida de la membresia y de la comunidad				
D4	Censo				
D4	Encuestas				
D4	Base de Datos				